02 고려대련요양병원 개원 3주년
04 함께하는 이들

06 봄소식
08 의학칼럼

10 부서특집
12 기타 병원소식

14 의료진 소개
15 신규직원 소개

16 외래 진료 시간표

고려소식지

Vol.24 Spring 2022

Goryo DalJeon Senior Care Services
고려달전요양병원
노 인 요 양
홈페이지 : http://www.goryoscs.com
블 로 그 : http://blog.naver.com/goryoscs
Tel : 054-262-2022

고려대련요양병원
GORYO DAERYEON MEDICAL CARE CENTER
재활 · 항암 · 투석
홈페이지 : http://www.goryomcc.com
블 로 그 : http://blog.naver.com/goryomcc
Tel : 054-241-1011

제2017-24호 발행인 박영희 편집 기획실 발행처 의료법인 호준의료재단 고려대련요양병원 37653 경상북도 포항시 북구 흥해읍 새마을로 318-12 ☎054)241-1011

인사말

2022년 3월 9일 의료법인호준의료재단 고려대련요양병원 개원 3주년을 맞이 하였습니다. 이번 개원 기념일은 20대 대선과 같은 날이어서 조금은 더 의미가 있는 개원기념일이 아니었나 싶습니다.

코로나19가 창궐한지도 벌써 3년차가 되어 가고 있는 상황에서 고려대련요양병원은 어려운 상황 속에서도 조금씩 성장해 나가고 있습니다. 작년 말부터 오미크론 한국 상륙이후 포항에서도 점차적으로 확진자가 증가하여 지금은 하루 2천명이 넘은 확진자가 발생하고 있습니다. 고려대련요양병원은 코로나19 병원 내 확진을 차단하기 위해 다방면으로 노력하고 있습니다. 주기적인 내부 방역활동, 외부 출입자 신속항원검사, 임직원 정기 신속항원검사 및 PCR검사 등 무엇보다 방역을 최우선으로 생각하고 있습니다.

코로나19로 힘든 하루하루를 견디고 계시는 환우분들과 가족분들을 보면 안타깝고 미안한 마음뿐입니다. 어려운 여건 속에서도 열심히 일하는 직원들이 있어 환자분들이 편안하게 병원 생활을 할 수 있다는 생각에 언제나 고맙고 감사하게 생각합니다. 개원 3주년이 되는 올해부터는 직원들의 복리후생을 위해 본원에서는 다양한 복지제도를 실시하고 있습니다. 대표적으로 올해부터 개원기념일마다 매년 전 직원들에게 포상금을 현금으로 지급하고, 친절직원, 우수요양보호사에게도 매달 포상금을 지급하고 있습니다. 또한 임직원 중등부, 고등부 우수 자녀에게는 장학금을 제공하고, 연말에는 우수직원들 포상도 진행 할 예정입니다.

고려대련요양병원은 '환우들의 정든 가정과 사회로의 복귀를 위해 최상의 의료 복지서비스를 제공하여 행복한 삶을 영위한다.'는 미션아래 개원하였습니다. Care Together Cure Together라는 병원 슬로건은 모두 함께 치료하고 치유할 수 있는 병원이 되기 위한 마음으로 결국 직원들이 행복해야 환우분들에게 더 따뜻한 마음으로 치료하고 치유할 수 있다는 생각에 올해부터 조금씩 직원분들과 함께 나눌 수 있는 부분들을 고민하게 되었습니다.

본원은 여기서 올해 하반기 별도 암병동 신축을 계획하고 있습니다. 환우분들에게 더 쾌적한 환경에서 병원생활을 하실 수 있도록 이제까지 축척된 노하우를 바탕으로 새로운 도전을 하려고 합니다. 개원 3주년은 직원들과 함께 하겠다는 병원의 의지를 함께 나누는 해라면 내년은 한 발짝 더 성장하는 병원이 될 수 있도록 준비하는 해가 될 것입니다. 임직원 여러분 언제나 감사하며, 본원에 외래 입원치료를 받으시는 환우분들이 언제나 편안하게 병원생활을 하시며, 건강하게 가정과 사회로 복귀할 수 있도록 언제나 최선을 다하는 고려대련요양병원이 되도록 노력하겠습니다.

감사합니다.

의료법인 호준의료재단
이사장 **박 영 희**

의료법인 호준의료재단
포항시민과 함께 걸어온 40여년의 행복한 여정

1984~2007

고려산부인과의원 개원

- 이호근 병원장
- 포항시 북구 불종로(여천동)
- 23년 동안 1만명 분만
- 자연분만 전국 10위 선정

2007~현재

고려달전요양병원 개원

- 이호근 병원장
- 포항시 북구 흥해읍 달전리
- 노인요양 · 의료기관평가인증 3주기 획득 · 적정성평가 1등급
- 전국 상위 20위 내 1등급 요양병원 선정(조선일보, 2013)

2011~2022

포항고려요양병원 개원

- 구)고려산부인과 자리에 의료법인 호준의료재단 설립하여 포항고려요양병원 개원

2019~현재

고려대련요양병원 개원

- 포항시 북구 흥해읍 대련리
- 재활 · 항암 · 투석 · 노인요양
- 의료기관평가인증 2주기 획득
- 298병상 운영중

2019. 12. 03

초음파진단기 도입

- 삼성메디슨(UGEO)G60

2020. 01. 06

고주파 온열치료기 2기 도입
(경북 최초 온코써미아 2대 도입 요양병원)

- Oncothermia

고압산소 치료기 2기 도입

- O2 ONE Series

2020. 07. 06

통합면역외래센터 오픈

-면역주사 -고주파온열치료
-고압산소치료

2020. 07. 13

도수치료실 오픈

통증완화, 자세교정 등
외래 · 입원 도수치료 실시

2020. 09. 21

인공신장센터 오픈

입원투석 뿐 아니라
외래투석실 운영

2020. 10. 19

2주기 요양병원 의료기관인증 획득

"환우분들의 치료 여정에 저희가 함께하겠습니다."

1병동

2병동

3병동

4병동

집중관찰실

통합면역외래센터

약제과

인공신장센터

재활센터

영양팀

요양보호사팀

시설관리과

원무행정과

"언제나 처음처럼, 내몸같이, 내가족같이 모시겠습니다."

1병동

2병동

3병동

물리치료팀

약제과

원무행정과

요양보호사팀(A조)

요양보호사팀(B조)

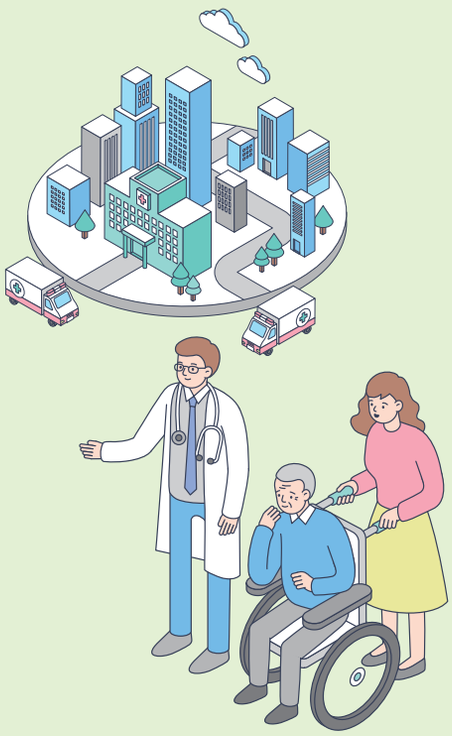

생활관리과

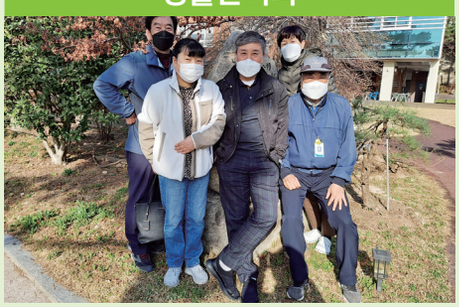

영양팀

봄동나물 된장 무침

긴 겨울을 보내고 새봄을 기다리는 마음은 모든 사람들의 바람입니다. 오늘 겨우내 자란 봄나물을 준비하여 어르신들과 봄을 맞이하는 마음으로 "봄나물 다듬기"를 함께 하였습니다.

손으로 느끼고 마음으로 감동받으며, 봄동을 다듬으며, 병원에서의 적적한 시간을 즐겁게 보내셨습니다. 집에 계실 때 모두 하시던 일들이라 각종 나물들을 잘 다듬으시고 어떤 반찬으로 음식을 만들어야 하는지 말씀들을 나누시고, 다듬어진 나물은 조리실로 보내어져 저녁 반찬으로 잘 드셨습니다.

봄의 향연

해마다 봄이 오면 병원 마당에는 봄의 전령사들이 앞다투어 얼굴을 내밉니다. 예쁜 모양을 자랑이라도 하듯이 겨우내 움츠렸던 자신들의 자태를 뽐내며 긴 겨울잠에서 깨어납니다. 울긋불긋 색의 향연이 펼쳐지듯이 수줍은 듯 고개를 내미는 모습은 아가들의 귀여운 자태 같습니다.

이 꽃들을 마음 놓고 즐겨보지 못하는 세월이 빨리 지나가서 어르신들의 짧은 인생을 풍요롭게 하였으면 좋겠습니다.

고려달전요양병원 서을해 사회복지사

대련에 벌써 네 번째 봄을 맞이합니다.

봄~ 봄 ~봄~ 봄이 왔어요. 추운 겨울이 지나 햇볕을 따라 봄을 찾아 나서니 제일 먼저 봄을 알린 이는 매화꽃입니다.

아직 피기 전 꽃망울도 있고 활짝 핀 매화꽃과 부지런히 꿀을 따는 벌도 보였습니다. 병원 정문을 지나 주차장을 따라가면 추운겨울 봉오리를 준비해서 초록색의 새싹을 틔운 나무들이 보입니다. 초록초록 색깔도 이쁘죠! 바로 옆 산책공원 한 켠에 마련되어 있는 조그마한 텃밭에도 아름다운 꽃들이 봄소식을 전하고 있습니다.

눈으로 맞은 봄은 곳곳에서 신비로움을 자아내고 있습니다. 봄이 오니 마음이 몽글거리고 설레이지만 외출이 자유롭지 못한 환우분들께 병원 안팎으로 수놓아진 아름다운 꽃과 나무들로 조금이나마 향긋한 봄기운을 전할 수 있었으면 좋겠습니다. 또한 코로나 시국이 하루빨리 종식되어 우리 마음에도 따뜻한 봄이 찾아오길 바래봅니다.

고려대련요양병원 김정예 사회복지사

암 요양병원의 역할에 대하여

고려대련요양병원
이윤식 진료과장

대형 병원에서 암수술을 받고 며칠 되지 않았지만 다음 입원 환자가 침상 앞에 와서 기다리니 밀려 나오는 기분으로 퇴원해 암 요양 병원에 입원하러 온다. 이런 경우 식이 관리, 창상관리, 배액관 관리, 통증 관리는 기본이고 위 절제 수술을 받은 경우 덤핑 증후군, 담즙성 역류성 식도염, 대장암의 경우 설사와 같은 수술 후 초기에 나타나는 합병증의 진단과 관리도 요양병원에서 해야 하는 형편이다.

항암 치료의 경우도 대형병원에서는 외래 통원치료 방식으로 운영하다 보니 힘들기로 소문난 세포독성 항암주사를 투여받고도 항구토제, 진통제 같은 약을 타서 서울과 같은 원거리를 돌아와야 하니 집이나 병원에 도착하면 심신이 지쳐 고갈된 상태가 된다. 이런 관행이 누구에게나 정상으로 보이지는 않을 것이다. 우리나라 의료 전달 체계의 문제점을 잘 드러내는 단면이 아닌가 생각된다. 1989년 전 국민 건강 보험 제도가 완성되고 전국 어느 곳이던 자신이 원하는 지역의 어떤 병원에서도 진료받을 수 있는 의료보험 제도 덕분에 지방 중소병원에서 암 진단을 받으면 거의 대부분 서울의 대형병원 혹은 지방 대학병원으로 가서 수술을 받으려고 하다 보니 수술 날짜를 잡으려 해도 몇 달을 기다려야 하는 게 일반상식이 되었다. 국가에서는 모든 국민들에게 최소비용으로 양질의 진료를 담보해 주기 위해 병원 평가, 진료 질 평가와 같은 관리 방법으로 암 질환별 수술 후 입원 기간, 진료 수가, 비급여 수가등 병원별 비교정보를 공개하고 병원 등급도 공개하며 수가 차등화 정책을 견지 해오고 있으니 대형 병원들은 환자 개인별 특성화된 진료보다 공장형 대량 수술 및 진료체계로 갈 수밖에 없고 이 방향으로 가는 것이 병원 생존의 방법이 될 것이다. 또 개인별 가정 사정을 돌아봐도 핵가족 제도하에서 직장 생활을 유지해야 하는 형편이라 암 환자를 가정에서 돌본다는 것도 어려울 것이다. 그렇다고 지방 자치 단체나 지역 사회로부터 도움을 받는 방법도 별로 없는 사정이다. 이렇듯 우리나라 의료보험제도가 세계적 자랑 거리이고 국가적 복지 정책이 많이 좋아졌다 하지만 아직도 암 환자와 같은 중증 질환자들에게는 부족한 구석이 많다는 것을 실감하게 된다. 이런 상황에서 암 환자들이 찾아와서 기댈 수 있는 곳, 마음 편히 케어 받고 휴양 받고 건강을 회복할 수 있는 곳이 지금은 암 요양 병원이 아닌가 생각된다.

우리나라의 암 요양병원의 발전을 돌아보면 노인 요양병원에서 변화 발전된 것이지만 진료 내용을 보면 완화 의학 분야라고 볼 수 있다. 완화의학의 범주를 크게 3영역으로 나누어 본다면 암 지지요법, 예방적 보완치료, 호스피스 진료 영역이 있다.

말기암 환자에서 통증 조절을 잘 해줌으로써 편안한 임종을 맞을 수 있도록 해주는 “호스피스 진료” 단계에서는 보완 치료가 적용되지 않지만 암 수술 후 회복기에 필요한 대증 치료를 제공하고 항암/방사선 치료받는 동안 부작용 관리와 회복 후 후유증 치료 및 관리해 주는 “암지지 요법”과 급성기 대형 병원에서의

진료가 끝나고 나서 암의 재발 및 전이를 방지하기 위한 "예방적 보완 치료" 단계에서는 급성기병원에서 제공되는 수술, 항암 치료, 방사선 치료와 같은 표준 진료와는 다소 차별화된 보조 치료 방법들이 제공되고 있다. 일부 임상 의사들이 이런 보조 치료의 효능과 효과에 대해 평가절하하는 사람도 있지만 표준 진료에 등록된 항암제, 표적치료제, 면역 항암제들의 임상 성적도 아직 미흡한 점이 많고 앞으로 효과 개선을 위해 보조 치료를 포함한 여러 가지 병합요법들의 연구가 지속되고 있는 것을 생각하면 보조 치료 방법들의 좋은 효과와 객관적 근거가 되는 연구 결과도 머지않아 나오리라 기대해 본다. 아무튼 환우들의 경험과 평가에 더해 저의 임상 경험을 말씀드린다면, 암 요양 병원에서 제공되는 식이 요법과 보조치료들을 열심히 받고 운동을 꾸준히 하시는 분들은 체중도 잘 유지하고 몸의 근육도 잘 유지하며 수술과 보조 항암치료, 방사선 치료를 받는 힘든 시기를 잘 극복해 내고 예후도 좋다는 것이다.

오랫동안 급성기병원에서 근무해오다 올해 초부터 본 병원 암 요양 환우들의 진료를 시작한 후 몇 달 밖에 되지 않지만 많은 것을 배우고 느꼈다. 오랜 기간 급성기종합병원에서 외과 의사로서 각종 암들을 수술하고 수술 후 보조 항암 치료도 직접 해왔고 암의 재발과 전이의 결과 말기암 상태가 되었을 때 필요한 호스피스 병동을 설립하고 관리해본 경험도 있지만 암 환우들이 겪어야 하는 고통과 일상 활동을 이렇게 가까이서 접하고 진료하면서 과거에는 느끼지 못했고 이해하지 못한 점들을 이제야 깨닫고 미안함을 느끼는 점도 더러 있다. 또 급성기병원에서 근무할 때 어렴풋이 짐작했던 암 요양 병원의 기능이나 필요성에 대한 생각이 확연히 바뀌었다는 점이다. 현 의료 전달 체계와 사회적 구조로 보아 암 수술 및 치료 과정에 있는 분들에게는 암 요양 병원이 꼭 필요한 의료시설이라는 것을 알게 되었고 제한된 일부 국민들만이 아니라 더욱더 많은 국민들이 누려야 할 의료 복지 시스템이 되어야 한다는 확신을 가지게 되었다.

이제 4월, 한국인의 머릿속에 간직된 "고향의 봄"의 모습이라 할 수 있는 온 산천에 진달래, 복숭아꽃, 벚꽃이 만발하는 계절이다. 코로나 감염이 2년 넘게 지속되고 만연하는 어려운 시국에 한해 한해 새롭게 맞는 봄의 의미는 특별하게 느껴진다. 육체적인 건강 때문에 누구보다 힘들어하고 외로운 싸움을 하고 있는 환우들을 연민을 갖고 정성을 다해 대해야 겠다는 각오와 함께 우리 병원을 찾는 환우들과 동료 직원들 모두가 코로나의 힘든 시기를 잘 극복하고 새로운 희망, 생명이 움트는 봄이 될 수 있기를 바라는 마음 간절하다.

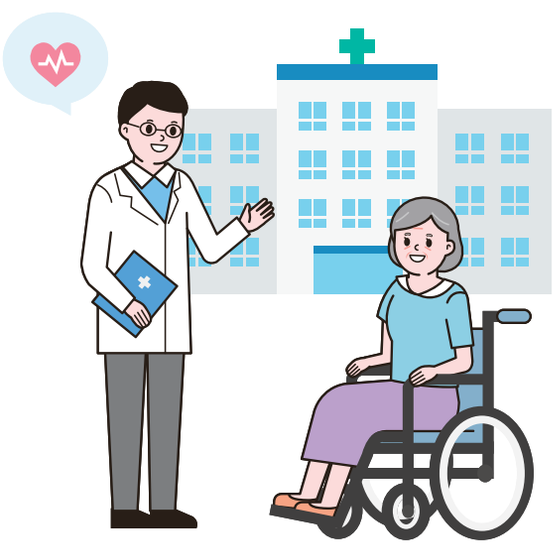

「작업치료의 이해」

작업치료(occupational therapy)란 어떠한 이유로 육체적, 정신적, 사회적 더 나아가 발달과정에서의 문제로 기능이 저하된 사람에게 의미 있는 활동(작업)을 통해 보다 삶의 질을 향상시키고 행복한 삶을 영위할 수 있도록 치료하고, 교육하는 보건의료의 한 분야이자 의료적 서비스입니다.

고려대련요양병원에서는 주로 뇌졸중, 외상성 뇌손상, 척수손상, 파킨슨병 등의 중추신경계 질환이나 근골격계 질환으로 인해 신체 기능 저하를 동반한 환자를 대상으로 하여 의사의 진단과 처방에 따라 물리적인 방법(운동치료, 열치료, 전기자극 등)을 이용하여 손상된 기능 회복, 장애 최소화를 하는 물리치료와 동반하여 실제적인 일상생활동작훈련, 연하치료, 인지치료, 감각통합치료를 제공하여 최대한 독립적으로 일상생활을 수행하고 능동적으로 사회생활에 참여할 수 있도록 환자 중심의 맞춤형 작업치료를 하고 있습니다.

특수작업치료(Special)

여러 가지 치료 장비나 소도구 등을 이용하여 관절 가동범위 운동, 근력강화, 미세동작훈련, 감각자극 등의 방법으로 반복된 교육과 훈련을 통해 환자가 습득할 수 있도록 합니다.

일상생활동작치료(ADL)

생활 속에서 필요한 기본적 활동들 즉, 식사하기, 옷입고-벗기, 화장실 이용, 가사활동, 지역사회활동, 환경적 도구 사용 등 모든 활동을 훈련하는 과정입니다.

전산화 인지치료(Cotras)

신경계 손상 환자에게 전산화 인지프로그램을 통해 기억력, 판단력, 계산능력, 문제해결능력 등의 결함을 교정·향상시키는 치료입니다.

연하치료(Dysphagia)

음식물을 입에 넣고, 씹고, 삼키는 일련의 과정에 관여하는 신체구조에 결함이 있거나, 신경학적 장애, 퇴행성 질환, 호흡기 질환 등으로 정상적인 식사를 하지 못하시는 환자를 대상으로 치료 및 훈련을 합니다. 삼킴 메커니즘의 운동조절과 관련 근육의 재교육, 근력 향상을 목적으로 한 전기 자극 치료기(Vital stim)를 이용한 치료를 겸합니다.

재활치료실 이민지 작업치료사(주임)

「입원투석과 외래투석의 차이」

투석이란 만성신부전 환자의 혈액에서 노폐물을 제거하는 것을 말하며, 투석의 종류는 혈액투석과 복막투석이 있습니다.

본원에서는 그중 혈액투석을 하고 있으며, 혈액투석은 혈액투석장치를 이용하여 혈액 속의 노폐물과 수분을 제거하고 전해질의 균형을 유지하는 방법입니다. 팔의 내측에 동맥과 정맥을 연결하여 만든 동정맥루를 통해 투석을 시행하며, 동정맥루가 없는 경우에는 목 부위의 정맥에 카테터(도관)를 삽입하여 투석을 시행합니다.

동정맥루에 두 개의 주사관을 꽂아 투석기(dialyzer)와 연결하면, 혈액이 투석기를 통과하면서 투석액 쪽으로 노폐물, 수분, 전해질 등이 제거되고 부족한 성분은 투석액에서 혈액으로 유입됩니다. 투석기의 막은 매우 얇아 혈액 안의 큰 입자들은 제거되지 않습니다.

혈액투석은 고정된 일정에 맞춰 주 2~3회 실시하며, 본원에 자주 들어오는 질문이 입원투석과 외래투석의 차이점에 대하여 궁금해하시는 분들이 많아 간단하게 비교하여 정리하였습니다.

혈액투석은 시작하는 시기가 매우 중요한 치료인 만큼 전문의와 충분한 상의 후 진행하시기 바라며, 아래 표가 결정하는 데 도움이 되었으면 합니다.

인공신장센터 「입원투석과 외래투석의 차이」

구분	입원 투석	외래 투석
대상	혼자는 이동이 불가능하며, 타인에게 전적인 도움이 필요한 분	혼자 또는 약간의 도움으로 병원 방문이 가능하신 분
주 횟수	일반적으로 3회	일반적으로 3회
장단점	- 장점 - · 돌봄이 가능 · 이동 시 위험성 감소 · 24시간 컨디션 관찰 가능 · 응급상황 시 즉시 처치 가능 · 투석 식이 조절 가능	- 단점 - · 병원 이외의 장소에서 컨디션 저조 시 위험함 · 주 3회 병원 내원이 번거로움 · 식이 조절이 잘되지 않음
진행시간	3시간 30분~4시간	3시간 30분~4시간

인공신장센터 김지은 팀장

10년 근속 표창

2022년 1월 11일 고려달전요양병원은 10년 장기근속 직원들의 공로에 대해 감사하는 시간을 가졌습니다.

이날 이호근 병원장은 윤광숙 간호조무사와 서미숙, 서지현, 이춘희 케어프로에게 10년 동안 성실히 직무를 수행하여 본원의 발전을 최선을 다해주신 여러분께 감사드린다고 전하며, 표창장과 부상으로 황금열쇠를 수여하였습니다.

병원은 앞으로도 장기근속 근무자가 이어져 나올 수 있는 여건을 만들어 가도록 노력하겠습니다.

인사발령

호준의료재단
이준엽 기획실장

▶ 상임이사 승진 인사발령

고려대련요양병원
1병동 **정현주** 간호팀장

▶ 간호과장 승진 인사발령

고려대련요양병원
1병동 **김미희** 간호사

▶ QPS 전담간호사 인사발령

공지질 측정

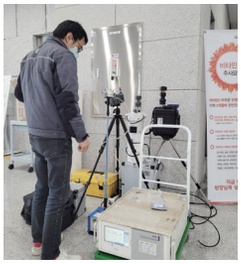

2022월 2월 16일

환자와 직원이 생활하는 전체 공간에 공기질 측정을 실시하였습니다.

고려대련요양병원은 의료법 제3조와 관련하여 매년 공기질 측정을 하고 있습니다.

정(情) 나누기

2022월 2월 24일

정(情) 나누기 이벤트가 있었습니다.

"우리는 이겨낼 수 있어요!" 라는 문구와 함께 수제 초코파이가 임직원들에게 전달되었습니다.

장기화된 코로나 시국의 아침에 작지만 달콤한 위로가 되었습니다.

2병동 병상 증설

2022년 4월

고려대련요양병원은 코로나 상황에도 입원을 원하는 환자들의 대기가 길어져 4월 2병동에 12병상을 증설하여 오픈을 하였습니다.

이로써 본원은 총 298병상을 운영하게 됩니다.

고려대련요양병원 개원 3주년 기념 · 친절직원 · 우수 요양보사 포상

고려대련요양병원은 3월 9일 개원 3주년을 기념하며, 전 직원에게 포상금을 지급하였습니다.

3년 전 병원을 오픈하고 쉼 없이 달려온 직원들에게 큰 위로와 격려가 되었습니다. 아울러 친절직원 2명, 우수 요양보호사 2명을 환우분들과 직원들의 추천으로 선정하여 작지 않은 포상금으로 격려를 하였습니다.

이날 박영희 이사장은 수상자들에게 환자를 매사 마음으로 대하고 친절한 미소로 돌봄에 힘써 주심에 감사드리고 앞으로도 동료들에게 모범이 되어 달라 당부하였습니다.

아울러 이날 이준엽 상임이사는 친절직원과 우수 요양보호사를 2달마다 선정하여 포상한다는 약속을 하며 임직원들에게 동기를 부여하였습니다.

친절직원 포상

2병동 **안효순**
간호조무사

재활센터 **김효정**
물리치료사

우수 요양보호사 포상

2병동 **도명자**
요양보호사

2병동 **신순득**
요양보호사

고려달전요양병원

이호근 병원장

- 산부인과 전문의
- 경희대학교 의과대학 졸업
- 고려산부인과 병원장
- 고려달전요양병원 병원장

진료분야
노인성 질환, 뇌혈관 질환, 파킨슨

견일수 진료원장

- 마취통증의학과 전문의
- 경북대학교 의과대학 졸업
- 동국대학교 의과대학 의학박사
- 서울필동백병원 마취과 부과장
- 포항동해의료원 마취과 과장
- 포항선린병원 병원장
- 송라요양병원 원장

진료분야
통증관리, 치매 질환, 노인성 질환

황명주 진료원장

- 산부인과 전문의
- 경북대학교 의과대학 졸업
- 울산고려병원 산부인과 과장
- 포항선린병원 산부인과 과장
- 황명주산부인과 병원장
- 포항세명기독병원 산부인과 과장
- 포항광명요양병원 원장

진료분야
근골격 질환, 치매 질환, 노인성 질환, 뇌혈관 질환

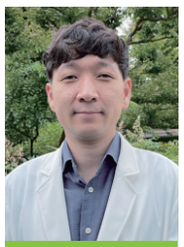

권순태 한방 진료원장

- 상지대학교 한의학과대학 졸업
- 월오한의원 부원장
- 감동한의원 부원장

진료분야
한방통증 및 재활, 한방내과, 한방물리치료

박명수 한방 진료원장

- 경희대학교 한의학과대학 졸업
- 구미시립노인요양병원 한방과 과장

진료분야
노인관절, 중풍치료, 알레르기, 피부질환

최영관 진료과장

- 외과 전문의
- 전남대학교 의과대학 졸업
- 최영관외과의원 원장
- 포항고려요양병원 병원장

진료분야
고주파 온열암치료, 면역주사치료, 항암치료 부작용 관리, 암재활치료

고려대련요양병원

안광욱 병원장

- 소아청소년과 전문의
- 중앙대학교 외래교수
- 계명대학교 의과대학 의학박사
- 대구 효성병원 소아병원 병원장

진료분야
일반내과, 당뇨·고혈압 노인성 질환

성건형 진료과장

- 신장내과 전문의
- 한양대학교 의과대학 졸업
- 한양대학교 외래교수
- 아주대학교 외래교수
- 한양대학교 의과대학 (신장기내과) 의학박사
- 내과학회 정회원
- 수원 후생병원 병원장

진료분야
혈액투석, 일반내과, 당뇨·고혈압, 류마티스 내과

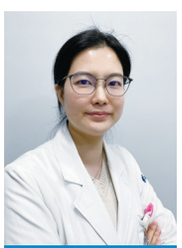

조은혜 진료과장

- 재활의학과 전문의
- 경희대 의과대학 졸업
- 경희의료원 인턴
- 경희의료원 재활의학과 전문의
- 효림요양병원 진료과장
- 서초프라임요양병원 진료과장

진료분야
뇌졸중 재활, 근골격 통증치료 (척추 및 어깨관절, 무릎관절)

이윤식 진료과장

- 일반외과 전문의
- 대장항문 외과세부 전공의
- 경북대학교 의과대학 졸업
- 영남대학교 의학박사
- 안동의료원 의료원장 역임
- 부산 침례병원 병원장대행, 본부장 역임
- 고신대, 부산대 의과대학 외래교수
- 머서대학교 외과 임상부교수 (미국)
- 텍사스 달라스 베일러 병원 연수 (미국)
- 로체스터 메이요 클리닉 연수 (미국)

진료분야
고주파온열암치료, 면역주사치료, 항암치료 부작용 관리, 암재활치료

김지현 한방과장

- 우석대학교 한의과대학 졸업
- 달맞이한의원 한방원장
- 구산한의원 한방원장
- 포항e요양병원 한방과장

진료분야
한방통증치료 및 재활, 뇌졸중 한방 침구과, 한방 내과

안용욱 한방과장

- 원광대학교 한의과대학 졸업
- 전주 평화한의원 진료원장
- 해남군 삼산보건지소 한방과장
- 부산 해양요양병원 한방과장
- 부산 청십자요양병원 한방과장

진료분야
침구과, 한방 내과, 한방 재활의학과, 근골격계 통증치료

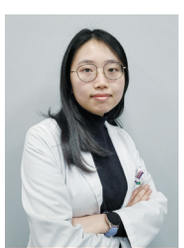

임채연 한방과장

- 동국대학교 한의과대학 졸업
- UCSD medical english 연수
- 부산대학교 한방병원 인턴 수료

진료분야
한방통증치료 및 재활, 뇌졸중 한방 침구과, 한방 내과

신규직원 입사를 축하드립니다.

고려달전요양병원

1병동
이진숙 간호사

1병동
안지선 간호조무사

3병동
송향숙 간호사

영양팀
정혜주 영양사

고려대련요양병원

원무과
오수연 의무기록사

행정과
최유림 사원

3병동
최정희 간호사

재활센터
김진국 물리치료사

재활센터
김경선 물리치료사

영양팀
김외란 조리사

영양팀
김현희 조리사

시설관리과
장운달

집중치료실
조선자 간호조무사

집중치료실
이예지 간호조무사

집중치료실
김희자 간호조무사

집중치료실
허영애 간호조무사

집중치료실
최영미 간호조무사

4병동
정은희 간호조무사

4병동
이양휘 간호조무사

4병동
정성희 간호사

2병동
손순희 간호조무사

고려달전요양병원

노인성 질환, 만성 질환, 장기요양

주소 경북 포항시 북구 흥해읍 달전로 189

T e l 054 - 262 - 2022

홈페이지 http://www.goryoscs.com

블 로 그 http://blog.naver.com/goryoscs

고려대련요양병원(외래진료 가능)

재활센터, 암케어센터, 인공신장센터,
와상케어센터, 통합면역외래센터, 도수치료,
한방클리닉 운영

주소 경북 포항시 북구 새마을로 318-12

T e l 054 - 241 - 1011

홈페이지 http://www.goryomcc.com

블 로 그 http://blog.naver.com/goryomcc

외래 진료 시간 안내

외 래	의 사	진 료 분 야	진 료 요 일	
			오전	오후
재활의학과	조은혜	뇌졸중 재활, 근골격 통증치료 (척추 및 어깨관절, 무릎관절)	월~토	월~금
외과	이윤식	고주파온열암치료, 면역주사치료 항암치료 부작용 관리, 암재활치료	월~금	월~금
내과(신장내과)	성건형	혈액투석, 일반내과, 당뇨·고혈압, 류마티스 내과	월~금	월~금
한방과	김지현 안용욱	한방통증치료 및 재활, 뇌졸중 한방 침구과, 한방내과	월~금	월~금

• 재활의학과 토요일 진료는 격주로 진행되오니 방문 전 전화로 확인하시기 바랍니다.